Les milliardaires français brûlent la planète

D'après une étude publiée par Greenpeace et Oxfam, les 63 milliardaires français ont à eux seuls une empreinte carbone équivalente à celle de la moitié de la population française. Ces disparités climatiques énormes entre ultra-riches et ménages modestes montrent que toute transition écologique sans justice sociale est impossible.

Mickaël Correia 31 août 2020

23 février 2022 à 07h24

Les résultats sont vertigineux. Le patrimoine financier des milliardaires français émet 152 millions de tonnes équivalent CO_2 par an. C'est plus que les émissions du Danemark, de la Finlande et de la Suède réunis. Et autant que les rejets de CO_2 du patrimoine financier de 50 % des ménages français.

Dans un rapport publié mercredi 23 février, Greenpeace et Oxfam ont calculé l'empreinte carbone des

63 milliardaires que compte le pays. Les deux organisations se sont penchées sur un angle mort des émissions de gaz à effet de serre : celles issues des actifs financiers de ces ultra-riches. Et pour réaliser ses estimations, le duo d'associations a décidé de se concentrer sur l'entreprise dans laquelle chacun de ces milliardaires détient le plus de parts.

Les deux milliardaires français Xavier Niel et Bernard Arnault à Paris, le 9 avril 2018.
© Photo : Eric Piermont / AFP

Auparavant, les émissions des ultra-riches étaient évaluées en se basant uniquement sur leur mode de vie et leurs choix de consommation. Pour exemple, en octobre 2021, une étude scientifique sur une vingtaine de milliardaires à travers le monde avait démontré que le Français Bernard Arnault, patron du groupe LVMH, avait en 2018 émis 10 421 tonnes équivalent CO_2, alors que

l'empreinte carbone moyenne de consommation d'un·e Français·e est d'environ 8 tonnes équivalent CO_2.

Mais comme le notent Greenpeace et Oxfam à propos des milliardaires, les principales sources de leur richesse proviennent de leur portefeuille d'actions : *« Au-delà de leur mode de vie, c'est leur patrimoine financier,* via *leur participation dans des entreprises fortement émettrices, qui est le poste le plus important de l'empreinte carbone totale des milliardaires français. »*

Une relance climaticide au profit des plus riches

Les ultra-riches français ont la main sur une part importante de l'appareil de production national, encore fortement émetteur de gaz à effet de serre. Le niveau d'émissions des entreprises du CAC 40 nous conduit en effet tout droit vers un réchauffement planétaire de + 3,5 °C d'ici la fin du siècle. Et quatre des firmes hexagonales les plus émettrices – BNP Paribas, la Société générale, le Crédit agricole et Total – rejettent chacune plus de CO_2 que l'ensemble de la France.

Par ailleurs, les deux ONG écologistes soulignent que les milliardaires français sont *« les grands gagnants »* des politiques de relance industrielle décidées par Emmanuel Macron depuis le début de la pandémie. Dès avril 2020, 20 milliards d'euros ont été injectés par l'État dans les grandes compagnies françaises. En juin de la même

année, l'industrie automobile et le secteur aéronautique ont respectivement bénéficié de 8 et 15 milliards d'euros chacun.

Enfin, le plan de relance de septembre 2020 a octroyé 100 milliards d'euros aux entreprises sans les conditionner au respect de l'objectif fixé par l'Accord de Paris de limiter le réchauffement global à + 1,5 °C. Selon le Haut Conseil pour le climat, les deux tiers de l'argent public dégagé par ce dernier plan pourraient avoir *« un effet significatif à la hausse sur les émissions de gaz à effet de serre »*.

Grâce entre autres à cette manne captée en partie par les groupes dont les ultra-riches sont actionnaires, la fortune des milliardaires français a augmenté plus rapidement en un an et demi de pandémie qu'au cours des dix dernières années. Depuis le début de la crise sanitaire, les cinq premières fortunes du pays ont doublé leur richesse, possèdant désormais à elles seules autant que les 40 % les plus pauvres en France.

L'empreinte carbone du milliardaire Gérard Mulliez (groupe Auchan) est trois millions de fois plus élevée que celle d'un foyer français moyen.

« Les ultra-riches posent aujourd'hui une continuité de problèmes à la communauté : ils pilotent des entreprises généralement climaticides, bâtissant ainsi leur fortune sur des investissements qui sont nocifs au climat. Ils en tirent aussi un mode de vie généralement nuisible à la

planète », résume Clément Sénéchal, chargé de campagne climat à Greenpeace France

Mulliez, Saadé et Besnier

Parmi la soixantaine de milliardaires français listés dans ce rapport, Gérard Mulliez occupe le haut du podium. L'homme d'affaires originaire de Roubaix a fondé avec sa famille le groupe de grande distribution Auchan. L'empreinte carbone de son patrimoine financier est trois millions de fois plus élevée que celle d'un foyer français moyen.

En deuxième position survient Rodolphe Saadé, qui détient les trois quarts de la compagnie de fret maritime CMA-CGM. Les énormes émissions de gaz à effet de serre du milliardaire-armateur sont dues au fait que le transport maritime est très polluant. Si ce secteur d'activité était un pays, il serait le huitième plus gros émetteur de l'Union européenne.

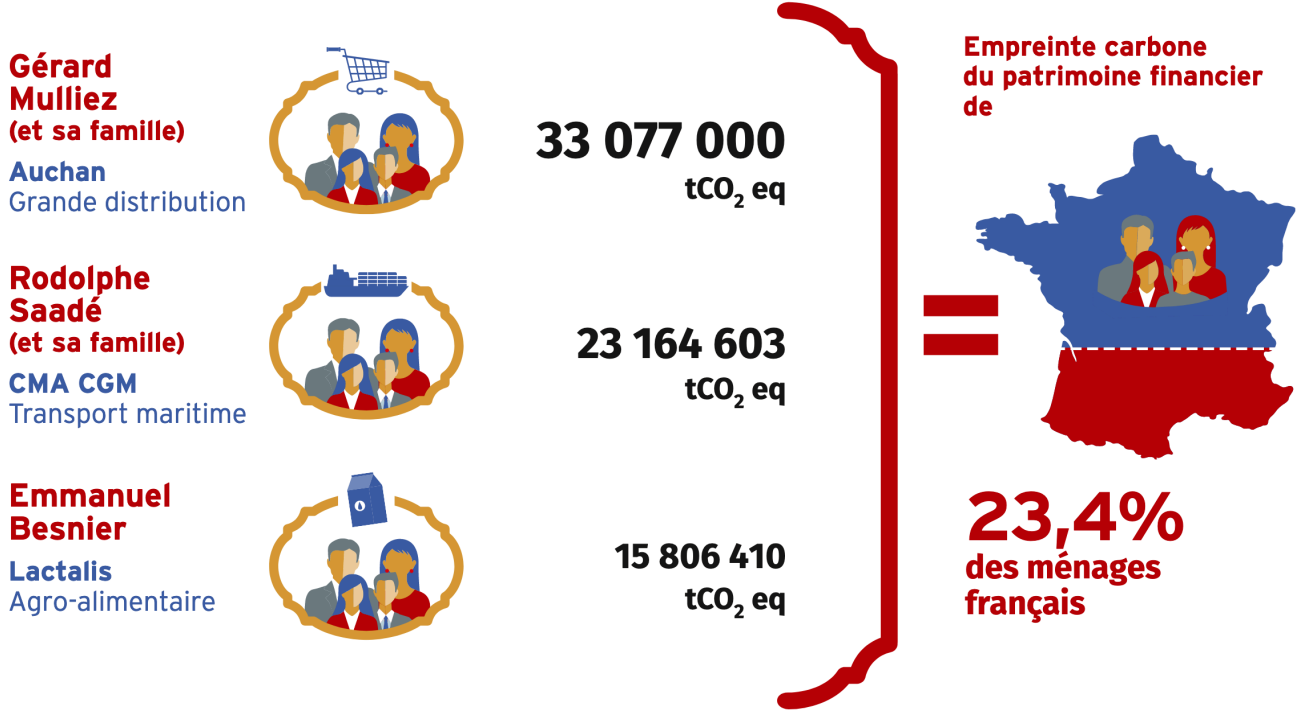

Extrait du rapport « Les milliardaires français font flamber la planète et l'État regarde ailleurs », février 2021. © Greenpeace / Oxfam

Enfin, en troisième place figure le très discret Emmanuel Besnier, PDG du géant Lactalis, la première multinationale laitière au monde. Or l'industrie agroalimentaire est tout particulièrement climaticide. Le Réseau Action Climat estime que pour atteindre nos objectifs climatiques, il faut diminuer de plus de moitié la production et la consommation de produits animaux d'ici à 2050.

Au total, ces trois milliardaires français émettent à eux seuls plus de CO_2 que près d'un quart des ménages français.

« Pour garantir une transition écologique socialement juste, le changement de logiciel est simple : le poids de la transition écologique doit être transféré des consommateurs les plus précaires, qui polluent le moins, aux producteurs les plus riches, qui polluent le plus et ont les moyens de transformer ces outils de production »,

explique Alexandre Poidatz, chargé de plaidoyer chez Oxfam France.

Face à ces inégalités climatiques démesurées, son association et Greenpeace recommandent l'instauration d'un impôt sur la fortune climatique – qui, selon leurs calculs théoriques, pourrait rapporter au moins 6,8 milliards d'euros en 2022 – ou encore une taxation des dividendes pour les firmes qui ne respectent pas l'Accord de Paris.

À l'heure actuelle, d'après le ministère de l'économie, la fiscalité carbone pèse proportionnellement quatre fois plus sur les 20 % de foyers les plus précaires que sur les 20 % de ménages les plus riches.

Mickaël Correia

Newsletters

Découvrez les newsletters de Mediapart

Recevez directement l'info de votre choix : Quotidienne, Hebdo, Alerte, À l'air libre, Écologie, Enquête ...

Je découvre

Aujourd'hui sur Mediapart

Europe

Le brief du 28 février

par François Bougon, Sébastien Bourdon et Justine Brabant

Politique

Entre Macron et Pécresse, cette droite qui se cherche encore

par Ilyes Ramdani

Droite

La grande migration vers Macron des élus LR de Marseille

par Jean-Marie Leforestier (Marsactu)

Portfolio

Battre la campagne

par La rédaction de Mediapart et La Revue dessinée

Climat

Le rapport du Giec est « un terrible avertissement sur les conséquences de l'inaction »

par Mickaël Correia

Voir la Une du Journal

Partagez Mediapart avec votre entourage

La Russie entre en guerre contre l'Ukraine : partagez **gratuitement** notre couverture journalistique en offrant 1 mois d'accès illimité à vos proches.

Je parraine

À ne pas manquer

Santé — Enquête

[Les inspecteurs de l'Agence de sécurité du médicament épinglent les pratiques de Didier Raoult]

par Pascale Pascariello

Migrations — Enquête

[Révélations sur la mort de migrants repoussés en mer par des gardes-côtes grecs]

par Elisa Perrigueur, Jack Sapoch et Tomas Statius

L'offensive russe en Ukraine — Note de veille

[Aux origines de l'attaque russe en Ukraine : plongée dans nos archives]

par La rédaction de Mediapart

Le système Bolloré

[Bolloré : la marche vers un empire médiatique]

par Martine Orange

2022 : Quel rôle pour la France dans le monde ?
— Analyse

[Politique étrangère : Mélenchon rêve d'un autre monde]

par Fabien Escalona

Nos émissions

À l'air libre

par À l'air libre

À l'air libre

par À l'air libre

Grand entretien

par Mickaël Correia

Ouvrez l'Élysée

par Usul et Ostpolitik

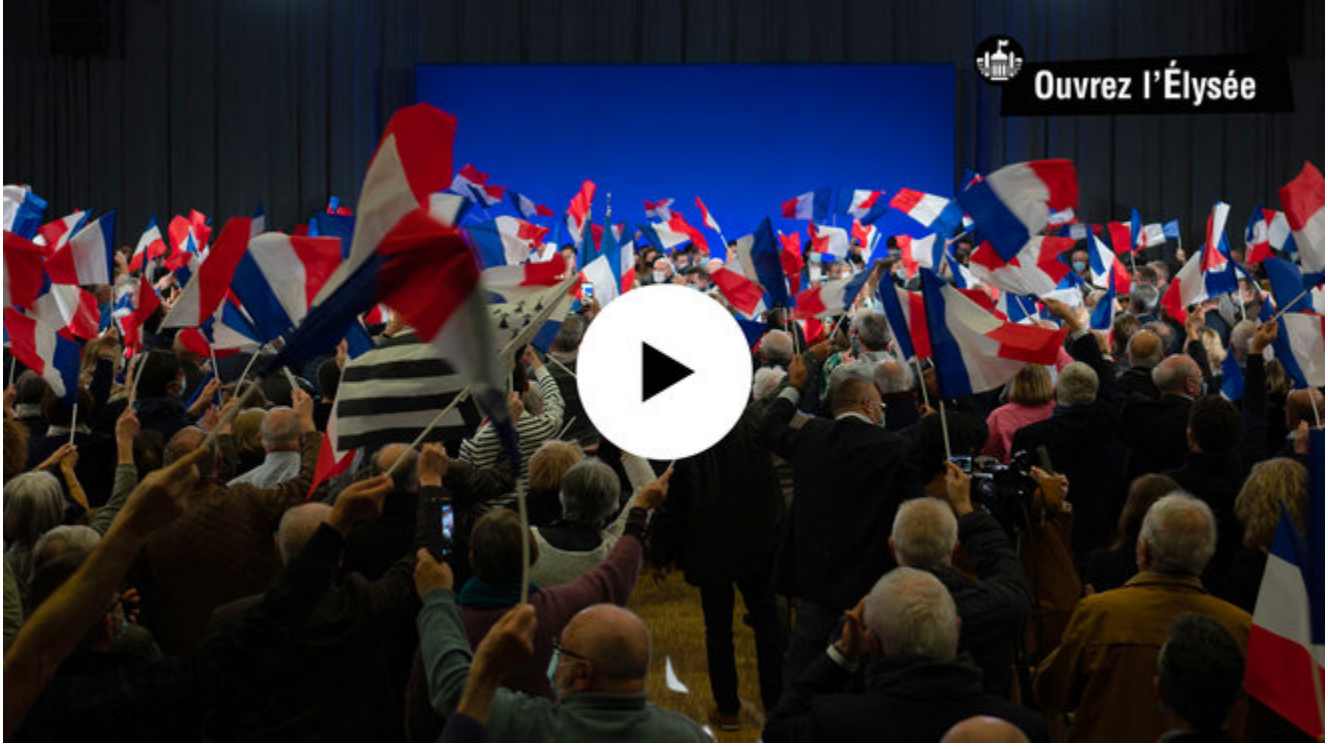
Ouvrez l'Élysée